

2018 YILI

**Adana Bilim ve Teknoloji
Üniversitesi Sosyal Bilimler
Enstitüsü Faaliyet Raporu**

OCAK 2019

İçindekiler

HARCAMA YETKİLİSİ SUNUŞU	3
I- GENEL BİLGİLER.....	4
A- MİSYON VE VİZYON	4
B- YETKİ, GÖREV VE SORUMLULUKLAR	5
C- İDAREYE İLİŞKİN BİLGİLER	6
1- FİZİKSEL YAPI.....	6
2- ÖRGÜT YAPISI	6
3- BİLGİ VE TEKNOLOJİK KAYNAKLAR	8
4- İNSAN KAYNAKLARI.....	8
5- SUNULAN HİZMETLER	9
6- YÖNETİM VE İÇ KONTROL SİSTEMİ.....	13
D- DİĞER HUSUSLAR.....	13
II- AMAÇ VE HEDEFLER	14
A- İDARENİN AMAÇ VE HEDEFLERİ	14
B- TEMEL POLİTİKALAR VE ÖNCELİKLER	14
C- DİĞER HUSUSLAR.....	14
III- FAALİYETLERE İLİŞKİN BİLGİ VE DEĞERLENDİRMELER	15
A- MALİ BİLGİLER.....	15
1- BÜTÇE UYGULAMA SONUÇLARI	15
2- TEMEL MALİ TABLOLARA İLİŞKİN AÇIKLAMALAR.....	15
3- MALİ DENETİM SONUÇLARI	15
4- DİĞER HUSUSLAR	15
B- PERFORMANS BİLGİLERİ	16
1- FAALİYET VE PROJE BİLGİLERİ	16
2- PERFORMANS SONUÇLAR TABLOSU.....	17
3- PERFORMANS SONUÇLARININ DEĞERLENDİRİLMESİ	18
4- PERFORMANS BİLGİ SİSTEMİNİN DEĞERLENDİRİLMESİ	18
5- DİĞER HUSUSLAR	18
IV- KURUMSAL KABİLİYET VE KAPASİTENİN DEĞERLENDİRİLMESİ.....	19
A- ÜSTÜNLÜKLER.....	19
B- ZAYIFLIKLAR	19
C- DEĞERLENDİRME.....	19
V- ÖNERİ VE TEDBİRLER	20
EKLER.....	21
Ek-1 Harcama Yetkilisinin İç Kontrol Güvence Beyanı.....	21

HARCAMA YETKİLİSİ SUNUŞU

Adana Bilim ve Teknoloji Üniversitesi Sosyal Bilimleri Enstitüsü'nün 2018 Yılı Etkinlik Raporu'nda Sosyal Bilimler Enstitüsü'nün misyon ve vizyonu, yetki, görev ve sorumlulukları, örgüt yapısı, sunduğu hizmetler, amaç ve hedefleri, etkinlikleri ve değerlendirmeler (mali, performans ve diğerleri) verilmiştir. Ayrıca, raporda Sosyal Bilimler Enstitüsü'nün kurumsal yetileri ve kapasitesinin değerlendirilmesi, genel öneri, önlemler ve güvence beyanları yer almaktadır.

Son üç dönemin ortalaması alındığında, Sosyal Bilimler Enstitüsü'ne bağlı Anabilim Dallarının Tezli ve Tezsiz yüksek lisans programlarına başvuran öğrencilerin, başvuruya göre kabul oranı yaklaşık % 90'dır. 2018 yılında yüksek lisans programlarına (YL) her iki dönem için kabul edilen öğrencilerin Akademik Personel ve Lisansüstü Öğretime Giriş Sınavı (ALES) puanı 55'dir.

Aralık 2018'de yapılan değerlendirmelere göre, Enstitümüz programlarında kayıtlı Tezli - Tezsiz yüksek lisans ve özel öğrenci sayısı toplamı 300'dür.

2018 yılında Sosyal Bilimler Enstitüsü'ne bağlı programlardan mezun olan öğrenci sayısı 51'dir. Son üç yılda, yüksek lisans programlarından mezun öğrenci sayısı 152'dir. Yüksek lisans programlarından mezunların sayısında % 47'lik bir artış olmuştur.

Sosyal Bilimler Enstitüsü olarak, Sosyal Bilimler Enstitüsü Lisansüstü Eğitim Komisyonu, Enstitü Yönetim Kurulu, Enstitü Kurulu ve diğer Enstitülerle ortak çalışma başlatılarak lisansüstü ödüller verilebilir. Bu ödüllerdeki amaç; tez konularının ülkemizin gelişimine, kültür ve düşünce dünyasına katkıda bulunmasını sağlamak ve ülkemizin bilimde araştırma gücünü artırmak; lisansüstü eğitim sırasında derslerin tamamlanma sürecini hızlandırmak ve tez çalışma konularının bilim dünyasında duyulmasını ve kullanılmasını sağlamaktır. Ayrıca sanayi, yabancı üniversiteler ve mezunlarla iletişimin ve ortak çalışmaların artırılması da hedeflenmektedir. 2019 yılında da, üniversitemizin hedefleri ve stratejik planları doğrultusunda, bütün etkinliklerimizin başarıya ulaşmasını, ülkemizdeki bilimsel ve teknolojik gelişmelere öncülük etmesini, toplumun kültür ve düşünce dünyasına, refah ve sağlığına üst düzeyde katkıda bulunmasını dilerim.

Dr.Öğr.Üyesi Ahmet ÖZCAN
Sosyal Bilimler Enstitü Müdürü

I- GENEL BİLGİLER

A- MİSYON VE VİZYON

Misyon

Sosyal Bilimler Enstitüsü bünyesinde yer alan programlarda lisansüstü öğretim, araştırma faaliyetlerinin yürütülmesini ve geliştirilmesini sağlayıp; Evrensel bir anlayışla insanlığa hizmet edecek nitelikli, analitik düşünebilen, yaşanan değişim ve dönüşümü okuyabilecek ve onu yönlendirebilecek öğrenciler ve akademisyenler yetiştirmektir.

Vizyon

Üniversitemiz genel vizyonu çerçevesinde, lisansüstü araştırma ve öğretim alanında yenilikçi, yol gösterici ve günümüz teknolojisine uygun teknik ve mesleki bilgiyle donatılmış bireyler yetiştirmek.

B- YETKİ, GÖREV VE SORUMLULUKLAR

14.04.2011 tarih ve 27905 sayılı Resmi Gazetede yayımlanan 31.03.2011 tarih ve 6218 sayılı Kanun ile kurulan Üniversitemiz, 07.12.2011 tarih ve 28135 sayılı Resmi Gazetede yayımlanan 2011/64 sayılı Atama Kararı ile Rektörü atanarak faaliyetlerine başlamıştır. Söz konusu Kanun ile Sosyal Bilimler Enstitümüz kurulmuştur.

Enstitümüz Görev Yetki ve Sorumluluğunu 2547 sayılı Yükseköğretim Kanunundan almaktadırlar. Enstitümüz Misyon ve Vizyonu Yükseköğretim Kanununda belirtilen eğitim-öğretim, araştırma-geliştirme ve topluma hizmet şeklinde özetlenebilecek görev yetki ve sorumluluklar çerçevesinde belirlenmiştir.

2547 sayılı Yükseköğretim Kanununun 12. maddesi ile Üniversitemize verilen görevler aşağıda belirtilmiştir:

- a. Çağdaş uygarlık ve eğitim - öğretim esaslarına dayanan bir düzen içinde, toplumun ihtiyaçları ve kalkınma planları ilke ve hedeflerine uygun ve ortaöğretime dayalı çeşitli düzeylerde eğitim - öğretim, bilimsel araştırma, yayım ve danışmanlık yapmak,
- b. Kendi ihtisas gücü ve maddi kaynaklarını rasyonel, verimli ve ekonomik şekilde kullanarak, milli eğitim politikası ve kalkınma planları ilke ve hedefleri ile Yükseköğretim Kurulu tarafından yapılan plan ve programlar doğrultusunda, ülkenin ihtiyacı olan dallarda ve sayıda insan gücü yetiştirmek,
- c. Türk toplumunun yaşam düzeyini yükseltici ve kamuoyunu aydınlatıcı bilim verilerini söz, yazı ve diğer araçlarla yaymak,
- d. Örgün, yaygın, sürekli ve açık eğitim yoluyla toplumun özellikle sanayileşme ve tarımda modernleşme alanlarında eğitilmesini sağlamak,
- e. Ülkenin bilimsel, kültürel, sosyal ve ekonomik yönlerden ilerlemesini ve gelişmesini ilgilendiren sorunlarını, diğer kuruluşlarla işbirliği yaparak, kamu kuruluşlarına önerilerde bulunmak suretiyle öğretim ve araştırma konusu yapmak, sonuçlarını toplumun yararına sunmak ve kamu kuruluşlarınca istenecek inceleme ve araştırmaları sonuçlandırarak düşüncelerini ve önerilerini bildirmek,
- f. Eğitim - öğretim ve seferberliği içinde, örgün, yaygın, sürekli ve açık eğitim hizmetini üstlenen kurumlara katkıda bulunacak önlemleri almak,
- g. Yörelereindeki tarım ve sanayinin gelişmesine ve ihtiyaçlarına uygun meslek elemanlarının yetişmesine ve bilgilerinin gelişmesine katkıda bulunmak, sanayi, tarım ve sağlık hizmetleri ile diğer hizmetlerde modernleşmeyi, üretimde artışı sağlayacak çalışma ve programlar yapmak, uygulamak ve yapılanlara katılmak, bununla ilgili kurumlarla işbirliği yapmak ve çevre sorunlarına çözüm getirici önerilerde bulunmak,
- h. Eğitim teknolojisini üretmek, geliştirmek, kullanmak, yaygınlaştırmak,
- i. Yükseköğretimin uygulamalı yapılmasına ait eğitim-öğretim esaslarını geliştirmek, döner sermaye işletmelerini kurmak, verimli çalıştırmak ve bu faaliyetlerin geliştirilmesine ilişkin gerekli düzenlemeleri yapmaktır.

C- İDAREYE İLİŞKİN BİLGİLER

1- FİZİKSEL YAPI

Adana Bilim ve Teknoloji Üniversitesinin Rektörlük Binasının 1. Katında bulunan Enstitümüze ait toplam 2 Çalışma Ofisi, 1 Arşiv Odası ve Mühendislik Fakültesi ile birlikte kullandığımız Mühendislik Fakültesi Binası içerisinde 3 derslik ve 1 bilgisayar odası bulunmaktadır.

1- ÖRGÜT YAPISI

Akademik Örgüt Şeması

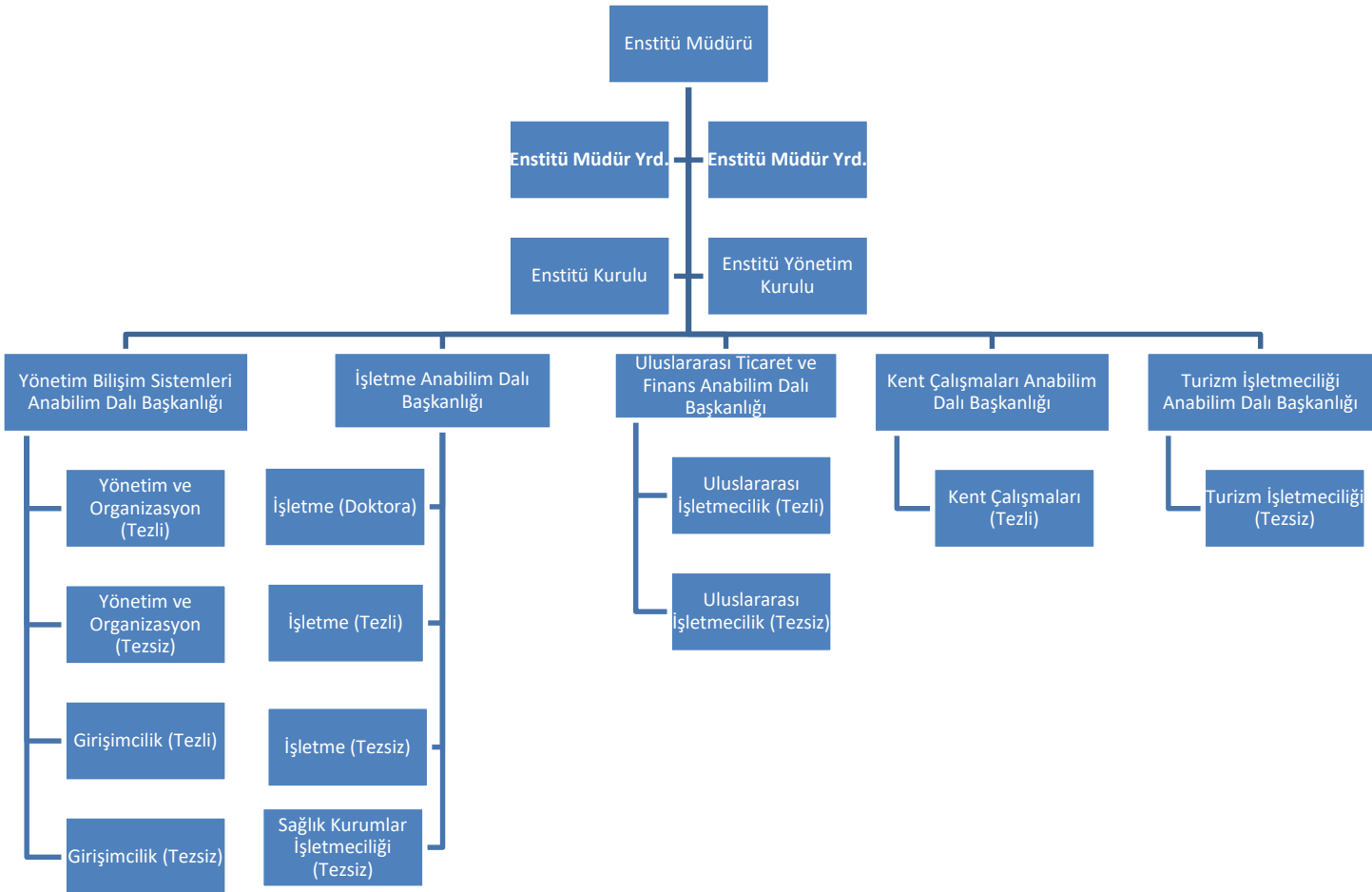

İdari Örgüt Şeması

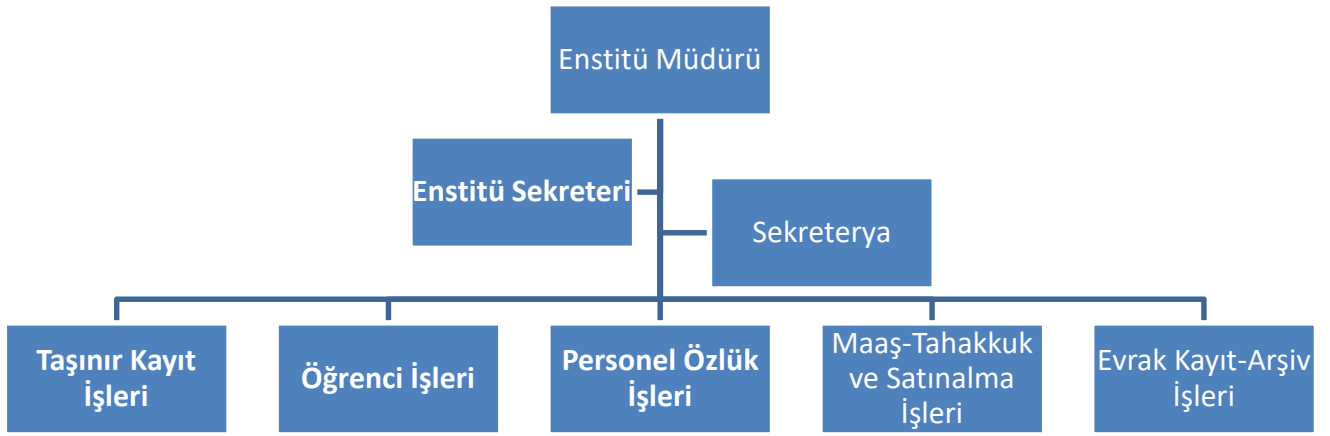

2- BİLGİ VE TEKNOLOJİK KAYNAKLAR

Tablo 1-Sosyal Bilimler Enstitüsü'nün Bilgi ve Teknolojik kaynakları

CİHAZLARI	SAYISI
Masaüstü Bilgisayar	7
Dizüstü Bilgisayar	-
Fotokopi Makinası	1
Fotokopi Makinası (Yazıcı ve Tarayıcı)	1
Lazer Yazıcı	5
Projeksiyon Cihazı	-
Belge Geçer(Faks) Cihazı	1
Güç Kaynağı	-
Tepegöz	-
Televizyon	-
DVD	-
Buzdolabı	3
TOPLAM	18

3- İNSAN KAYNAKLARI

Tablo 2 Sosyal Bilimler Enstitüsü'nde Çalışan Akademik Personelinin Unvanlarına göre Dağılımı

Unvan	Akademik Personel Sayısı
Enstitü Müdürü	1
Enstitü Müdür Yrd.	2

Tablo 3 Sosyal Bilimler Enstitüsü'nde Çalışan İdari Personelinin Unvanlarına göre Dağılımı

Unvan	İdari Personel Sayısı
Enstitü Sekreter V.	1
Şef	1
Bilgisayar İşletmeni	3
4/B Sözleşmeli İdari Büro Görevlisi	1

4- SUNULAN HİZMETLER**Eğitim Öğretim Hizmetleri**

Enstitümüzde Sosyal Bilimler Alanında Tezli ve Tezsiz Yüksek Lisans eğitim ve öğretimi yapılmaktadır

Tablo 4. Sosyal Bilimler Enstitüsüne Bağlı Anabilim Dalları ve Lisansüstü Programlar

Enstitü Anabilim Dalı Başkanlığı(EABD)	Alt Program	EABD Kısaltmaları	Programlar
İşletme	İşletme Doktora	-	İşletme Doktora
	İşletme	-	İşletme Tezli / Tezsiz
	Sağlık Kurumları İşletmeciliği	-	Sağlık Kurumları İşletmeciliği Tezsiz
Yönetim Bilişim Sistemleri	Yönetim ve Organizasyon	-	Yönetim ve Organizasyon Tezli/Tezsiz,
	Girişimcilik	-	Girişimcilik Tezli/Tezsiz
Uluslararası Ticaret ve Finans	Uluslararası İşletmecilik	-	Uluslararası İşletmecilik Tezli/Tezsiz
Kent Çalışmaları (Disiplinler arası)	Kent Çalışmaları	-	Kent Çalışmaları Tezli(Türkçe)
Turizm İşletmeciliği	Turizm İşletmeciliği	-	Turizm İşletmeciliği Tezsiz

Ayrıca Enstitümüzde özel öğrenci statüsünde kayıtlı öğrencilerimiz de Yüksek Lisans öğretimi almaktadır. Enstitümüzde İşletme Doktora ve Turizm İşletmeciliği Tezsiz Yüksek Lisans bölümü açılmış ama henüz öğrenci alımı yapılmamıştır.

Tablo 5- Yıllara göre Sosyal Bilimler Enstitüsüne Kayıt olan (Tezli- Tezsiz) öğrencilerin sayıları aşağıda gösterilmiştir

Yıllara Göre Kayıt Olan Öğrenci Sayıları

	Tezli							
	2013	2014	2015	2016	2017	2018	2019	TOPLAM
Girişimcilik	4	6	10	8	3	8		39
Yönetim ve Organizasyon	3	2	2		6	9	3	25
İşletme						10	10	20
Sağlık Kurumları İşletmeciliği								
Kent Çalışmaları						22		22
Uluslararası İşletmecilik						6	8	14
TOPLAM	7	8	12	8	9	55	21	120

	Tezsiz							
	2013	2014	2015	2016	2017	2018	2019	TOPLAM
Girişimcilik	11	27	33	24	70	35	2	202
Yönetim ve Organizasyon						33	7	40
İşletme		12	20	15	42	24	10	123
Sağlık Kurumları İşletmeciliği						49	6	55
Kent Çalışmaları								
Uluslararası İşletmecilik						3	2	5
TOPLAM	11	39	53	39	112	144	27	425

Tablo 6- Sosyal Bilimler Enstitüsü'nde öğrenim gören yabancı uyruklu öğrencilerin dağılımı aşağıda gösterilmiştir.

BİRİM ADI	TEZLİ YÜKSEK LİSANS	TEZSİZ YÜKSEK LİSANS	UZAKTAN ÖĞRETİM	TEZLİ/TEZSİZ YÜKSEK LİSANS	TOPLAM
Sosyal Bilimler Enstitüsü	-	-	-	-	-

Tablo 7- Sosyal Bilimler Enstitüsü'nden Yıllara göre (Tezli- Tezsiz) mezun olan öğrencilerin sayıları aşağıda gösterilmiştir

Mezun Öğrenci Sayıları

	Tezli						
	2014	2015	2016	2017	2018	2019	TOPLAM
Girişimcilik			1	1		1	3
Yönetim ve Organizasyon		1		1	2		4
İşletme							
Sağlık Kurumları İşletmeciliği							
TOPLAM	0	1	1	2	2	1	7

	Tezsiz						
	2014	2015	2016	2017	2018	2019	TOPLAM
Girişimcilik	7	15	21	5	13	2	63
Yönetim ve Organizasyon	27	39	37	15	26	6	150
İşletme		10	12	8	9	9	48
Sağlık Kurumları İşletmeciliği						34	34
TOPLAM	34	64	70	28	48	51	295

Tablo 8- Sosyal Bilimler Enstitüsü'nden 2017-2018 eğitim-öğretim yılında mezun olan öğrencilerin sayıları aşağıda gösterilmiştir.

BİRİM ADI	TEZLİ YÜKSEK LİSANS	TEZSİZ YÜKSEK LİSANS	DOKTORA	UZAKTAN ÖĞRETİM	TOPLAM
Sosyal Bilimler Enstitüsü	2	49	-	-	51

Tablo 9-Sosyal Bilimler Enstitüsü'nde lisansüstü öğrenim gören öğrencilerin 2018 yılı sayısal dağılımı aşağıda gösterilmiştir.

ENSTİTÜ ADI	TEZLİ YÜKSEK LİSANS	TEZLİ ÖZEL ÖĞRENCİ	TEZSİZ YÜKSEK LİSANS	UZAKTAN ÖĞRETİM	DOKTORA	TOPLAM
SOSYAL BİLİMLER ENSTİTÜSÜ	57	2	241	-	-	300
GENEL TOPLAM	57	2	241	-	-	300

5- YÖNETİM VE İÇ KONTROL SİSTEMİ

Enstitümüz Yönetim Kadrosu ile ilgili bilgiler Akademik ve İdari Örgüt Şemasında verilmiştir.

Enstitümüz, 5018 sayılı Kamu Mali Yönetimi ve Kontrol Kanunu, 4734 Sayılı Kamu İhale Kanunu, 2547 sayılı Yükseköğretim Kanunu, 657 Sayılı Devlet Memurları Kanunu ve 2914 Sayılı Yükseköğretim Personel Kanunu amir hükümleri ile bunlara bağlı, tüzük, yönetmelik, yönerge ve genelgelere göre yönetilmektedir.

İç kontrol sisteminin oluşturulmasında; görev, yetki ve sorumlulukların belirlenmesi, riskli alanların belirlenmesi, önleyici, tespit edici ve düzeltici kontrol faaliyetlerinin belirlenmesi, bilginin kaydedilmesi, tasnifi, ulaşılabilirliği, sistem ve faaliyetlerin izlenmesi ve değerlendirilmesi Kurul kararları doğrultusunda Enstitü Müdürü, Müdür adına Enstitü Müdür Yardımcısı ve Enstitü Sekreteri tarafından uygulanmakta ve iç kontrol de aynı mekanizma ile sağlanmaktadır.

Üniversitemizde İç Kontrol Sistemi çalışmaları başlatılmış ve “Adana Bilim ve Teknoloji Üniversitesi Kamu İç Kontrol Standartları Uyum Eylem Planı” kapsamındaki iyileştirme çalışmaları Enstitümüz bünyesinde devam etmektedir.

Ayrıca Üniversitemizde 2018 yılında ISO9001 Kalite Yönetim Sistemi mevcut olmakla birlikte, ISO9001: 2015 sürümüne geçiş yapılması için 2018 yılı içerisinde çalışmalara devam edilmiştir. Bu amaç için gerekli çalışmalardan, başta risk analizleri yapılmış, mevcut dokümantasyonda yapılacak ilave değişiklikler ile birlikte 2019 Yılında ISO9001:2015 Kalite Yönetim Sistemi belgesi alınacağı düşünülmektedir.

Enstitünün amaçlarına ve mevzuata uygun olarak faaliyetlerin etkili, ekonomik ve verimli bir şekilde yürütülmesini, varlık ve kaynakların korunmasını, muhasebe kayıtlarının doğru ve tam olarak tutulmasını temin için yapılan yazışmalar ve tanzim edilen tahakkuk evrakları kontrol edilmektedir.

D- DİĞER HUSUSLAR

II- AMAÇ VE HEDEFLER

A- İDARENİN AMAÇ VE HEDEFLERİ

Amaç-1 Öğrencilerimize kaliteli ve donanımlı eğitim öğretim vererek, piyasa koşullarına uyum sağlayacak, ulusal ve uluslararası düzeyde rekabet edecek mezunlar yetiştirmektir.

Hedef-1 Lisansüstü programlar açarak, bu programlarda yürütülen çalışmalarla küresel düzeyde sorunlara çözümler geliştirmektir

Amaç-2 Uluslararası düzeyde araştırmalar yapan ve bilime katkıda bulunan uluslararası bir üniversite olmak.

Hedef-1 Üniversitesinin bilimsel literatürlere olan katkısını artırmak

B- TEMEL POLİTİKALAR VE ÖNCELİKLER

Sosyal Bilimler Enstitüsünün temel politikası, sistem yaklaşımı ile bütün programların en iyi öğrenciyi programlarında eğitime başlatmaları için, başvuru ve kabul şartlarını yazılı olarak yaygın bir biçimde duyurulmasını, programların öğrenci mezuniyet zamanını kısaltacak yaklaşımları bünyelerinde kabul etmelerini ve öğrenci motivasyonunu çeşitli yöntemlerle (örneğin ödüller) artırmaktır. Ayrıca, ülke yararı için işletme-üniversite-kamu işbirliğine ve ürüne yönelik araştırmaları desteklemek, uluslararası işbirliğini artırmak ve disiplinler arası çalışmayı desteklemek temel politikaları arasındadır.

C- DİĞER HUSUSLAR

III- FAALİYETLERE İLİŞKİN BİLGİ VE DEĞERLENDİRMELER

A- MALİ BİLGİLER

1- BÜTÇE UYGULAMA SONUÇLARI

Tablo 10- Sosyal Bilimler Enstitüsü'nün Bütçe Uyguma Sonuçları

Bütçe Tertip	Harcama Türü	Toplam Ödenek	Harcama	Kalan
39.05.06.04-09.4.1.09-2-01.1	Tezsiz Yük. Lisans Pers. Gideri	452.230,80 TL	367.955,30 TL	84.275,50 TL
39.05.06.04-09.4.1.09-2-03.2	Tezsiz Yük. Tük. Yön. Mal. Malz. Alımı	15.000,00 TL	0,00 TL	15.000,00 TL
39.05.06.04-09.4.2.00-2-01.1	Personel Giderleri	318.000,00 TL	229.775,85 TL	88.224,15 TL
39.05.06.04-09.4.2.00-2-02.1	SGK Giderleri	17.000,00 TL	12.569,23 TL	4.430,77 TL
39.05.06.04-09.4.2.00-2-03.2	Tüketime Yön. Mal ve Malz. Alımı	6.000,00 TL	398,50 TL	5.601,50 TL
39.05.06.04-09.4.2.00-2-03.3	Yolluklar	11.000,00 TL	0,00 TL	11.000,00 TL
39.05.06.04-09.4.2.00-2-03.5	Hizmet Alımı	2.000,00 TL	319,32 TL	1.680,68 TL
39.05.06.04-09.4.2.00-2-03.7	Menkul Mal. Bak. Onarım Gid.	7.000,00 TL	0,00 TL	7.000,00 TL

2- TEMEL MALİ TABLOLARA İLİŞKİN AÇIKLAMALAR

Bütçe giderlerine ilişkin hedef ve gerçekleştirmeler ile meydana gelen sapmaların nedenleri; 2018 yılı Bütçe giderlerine ilişkin hedef ve gerçekleştirmelerde harcama yapılmayan kalemlerde ihtiyaç duyulmamış olup herhangi bir sapma olmamıştır.

3- MALİ DENETİM SONUÇLARI

Enstitümüz Sayıştay ve İç Denetim İncelemesinden geçmemiştir.

4- DİĞER HUSUSLAR

B- PERFORMANS BİLGİLERİ**1- FAALİYET VE PROJE BİLGİLERİ**

Tablo 11-Sosyal Bilimler Enstitüsü'nün Performans Hedef Tablosu

Performans Hedefi Tablosu 1			
İdarenin Adı	Sosyal Bilimler Enstitüsü		
Amaç-1	Öğrencilerimize kaliteli ve donanımlı eğitim öğretim vererek, piyasa koşullarına uyum sağlayacak, ulusal ve uluslararası düzeyde rekabet edecek mezunlar yetiştirmektir.		
Hedef-1	Lisansüstü programlar açarak, bu programlarda yürütülen çalışmalarla küresel düzeyde sorunlara çözümler geliştirmektir		
Performans Hedefi	Enstitümüzde Yazılan Lisansüstü Tez Sayısını 5 artırmak		
Açıklamalar			
Performans Göstergeleri:1	2016 (Adet)	2017 (Adet)	2018 (Adet)
Enstitümüzde Yazılan Lisansüstü Tez Sayısı artırmak	1	2	2
Açıklamalar			

Tablo 12-Sosyal Bilimler Enstitüsü'nün Performans Hedef Tablosu

Performans Hedefi Tablosu 2			
İdarenin Adı	Sosyal Bilimler Enstitüsü		
Amaç-2	Uluslararası düzeyde araştırmalar yapan ve bilime katkıda bulunan Uluslararası bir üniversite olmak		
Hedef-2	Üniversitenin Bilimsel literatüre olan katkısı arttırmak		
Performans Hedefi	Bilimsel Araştırma Projelerinin (BAP) Desteklenmesi ile alan indeksli veya SCI/SSCI tarafından taranan dergilerde yapılan yayın sayısını plan döneminde 5 adet artırmak.		
Açıklamalar			
Performans Göstergeleri:2	2016 (Adet)	2017 (Adet)	2018 (Adet)
Bilimsel Araştırma Projelerinin (BAP) Desteklenmesi ile alan indeksli veya SCI/SSCI tarafından taranan dergilerde yapılan yayın sayısını plan döneminde 5 adet artırmak	-	-	-
Açıklamalar			

Tablo 13-Sosyal Bilimler Enstitüsü'nün 2018 yılı faaliyet bilgilerine ilişkin tablo

FAALİYET TÜRÜ	DÜZENLENEN TOPLANTI SAYISI		
	ULUSAL	ULUSLARARASI	TOPLAM
Sempozyum ve Kongre	-	-	-
Konferans	3	1	4
Panel	-	-	-
Seminer	-	-	-
Açık Oturum	-	-	-
Söyleşi	-	-	-
Tiyatro	-	-	-
Konser	-	-	-
Sergi	-	-	-
Turnuva	-	-	-
Teknik Gezi	-	-	-
Eğitim Semineri	3	1	4

Tablo 14- Sosyal Bilimler Enstitüsü'nün 2018 Yılı Yayın türlerine ve sayılarına ilişkin tablo

YAYIN TÜRÜ	SAYISI
Uluslararası Makale (WOS:382)	-
Ulusal Makale	-
Uluslararası Bildiri	-
Ulusal Bildiri	-
Kitap	-

2- PERFORMANS SONUÇLARI TABLOSU

Tablo 15- Sosyal Bilimler Enstitüsü'nün Performans Tablosu

3- PERFORMANS SONUÇLARININ DEĞERLENDİRİLMESİ

Enstitümüz 2016-2020 Dönemi Stratejik Planına göre, 2 Amaç, 2 Hedef, Performans Göstergesi belirlenmiştir. Belirlenen Performans Göstergelerine ilişkin 2018 yılı sonuçlarına

İDARE PERFORMANS TABLOSU								
İdare Adı:				Sosyal Bilimler Enstitüsü				
Amaçlar	Hedefler	Performans Hedefi	Faaliyet	Açıklama	Performans Sonuçları			Başarı Durumu
					2018 Hedefi	2018 Gerçekleşen	Açıklama	
1	1	1	-	Enstitümüzde Yazılan Lisansüstü Tez Sayısını 5 adet artırmak	5	2	Enstitülerimizden tezli yüksek lisans ve doktora bölümleri henüz mezun vermeye başlamış olup hedefe %40 oranında yaklaşmıştır	Başarılı
2	2	2	-	Bilimsel Araştırma Projelerinin (BAP) Desteklenmesi ile alan indeksli veya SCI/SSCI tarafından taranan dergilerde yapılan yayın sayısını plan döneminde 5 adet artırmak	5	0	Üniversitemizin BAP projeleri için verilen 2018 Yılı Bütçe Kanunu ile verilen hazine yardımlarının, tezsiz yüksek lisans gelirleri ve Döner Sermaye İşletmesi Müdürlüğünden aktarılan kaynakların yetersiz olması nedeniyle hedefe ulaşamamıştır	Başarısız

göre 5 Program açılarak 2016-2020 döneminde açılacak olan program ve yayın sayısı arttırılarak Bilimsel Araştırma Projelerinin (BAP) desteklenmesi ile alan indeksli veya SCI/SSCI tarafından taranan dergilerde yapılan yayın sayısını 15 adet arttırmak Üniversitemizde Lisansüstü çalışmalar sonucunda yazılan tez sayısının plan döneminde 20 adede çıkarılması.

Üniversitemizde performans göstergelerinin ölçülmesine yönelik olarak Performans Bilgi Sistemi kurulamamıştır. Performans göstergelerine ilişkin veriler sorumlu birimlerden ve Üniversitemiz Strateji Geliştirme Daire Başkanlığınca kullanılan veri tabanlarından alınmaktadır.

4- PERFORMANS BİLGİ SİSTEMİNİN DEĞERLENDİRİLMESİ

Üniversitemizde performans göstergelerinin ölçülmesine yönelik olarak Performans Bilgi Sistemi kurulamamıştır. Performans göstergelerine ilişkin veriler sorumlu birimlerden ve Üniversitemiz Strateji Geliştirme Daire Başkanlığınca kullanılan veri tabanlarından alınmaktadır.

5- DİĞER HUSUSLAR

IV- KURUMSAL KABİLİYET VE KAPASİTENİN DEĞERLENDİRİLMESİ

A- ÜSTÜNLÜKLER

Enstitümüz Tezli Yüksek Lisans eğitim dilinin İngilizce olması.

Öğrenci kontenjanlarımızın kaliteli ve nitelikli bir eğitim sağlanabilecek sayıda olması.

Kamu kurumları, özel sektör ve işletmelerle ilgili işbirlikleri gerçekleştirerek, ülke ekonomisine katkıda bulunmaya çalışmak.

Bölge ve Kentimiz açısından Enstitümüzdeki Lisansüstü eğitimin çeşitliliği.

Enstitümüzde görevli personelin arasındaki karşılıklı saygı, sevgi ve paylaşım dayalı ilişkiler, iş yüküne rağmen başarılı çalışmaların yapılmasına olanak vermektedir.

Bilgi sisteminin ve verilerin bilgisayar ortamından sağlanabilmesi, üniversitemiz açısından iyi olarak tanımlayabileceğimiz imkânlardır

B- ZAYIFLIKLAR

Üniversitemiz yerleşkesinin şehir merkezi dışında ve ulaşım imkanlarının yeterli olmaması,

Üniversitemizin Devlet Üniversitesi olarak yeterince tanınmaması.

Enstitümüzün personel yetersizliği.

C- DEĞERLENDİRME

Öğrencilerimize kaliteli ve donanımlı eğitim öğretim vererek, piyasa koşullarına uyum sağlayacak, ulusal ve uluslararası düzeyde rekabet edecek mezunlar yetiştirmektir. Lisansüstü öğrencilerine bölgesinde öncü Uluslararası düzeyde araştırma yapan ve bilime katkıda bulunan öğretim ve araştırma olanakları sunacak EABD'lerinin, belli bir eşgüdümle, öğretim ve etkinlik yapmalarına olanak sağlamaktır.

Kamu, özel ve işletmeden gelen istekleri de değerlendirerek, dünyadaki bilimsel gelişmelerin ışığında, yeni lisansüstü programların kurulmasına olanak verecek yapılanmaları, kurulmuş olan programların güncellemelerini, yeni derslerin açılmasına olanak sağlamak.

Öğrencilerin eğitim-öğretim ve araştırma sürecindeki performanslarını artırmak, GNO'larını yükseltmelerini ve derslerini iki dönemde almalarını sağlamak için Adana Bilim ve Teknoloji Üniversitesi Lisansüstü Tez ve Performans Ödülleri verilmesinin yararlı olduğu düşünülmektedir.

V- ÖNERİ VE TEDBİRLER

Stratejik plan çerçevesinde diğer Enstitülerde yapılan çalışmalardan da yararlanarak Lisansüstü Programlarda süreçlerin geliştirilmesi; üniversite-kamu-işletme ve özel sektör işbirliğinin güçlendirilmesi.

Dönem başında tez danışmanlarının araştırma alanlarını anlattığı toplantılar düzenlenmesi ve tez konularının internet sayfası üzerinden duyurulması.

Akademik araştırmaların artırılması Ulusal ve Uluslararası toplantılara katılımın sağlanması için yeterli bütçenin verilmesi

EKLER

Ek-1 Harcama Yetkilisinin İç Kontrol Güvence Beyanı

İÇ KONTROL GÜVENCE BEYANI

Harcama yetkilisi olarak yetkim dâhilinde;

Bu raporda yer alan bilgilerin güvenilir, tam ve doğru olduğunu beyan ederim.

Bu raporda açıklanan faaliyetler için idare bütçesinden harcama birimimize tahsis edilmiş kaynakların etkili, ekonomik ve verimli bir şekilde kullanıldığını, görev ve yetki alanım çerçevesinde iç kontrol sisteminin idari ve mali kararlar ile bunlara ilişkin işlemlerin yasallık ve düzenliliği hususunda yeterli güvenceyi sağladığını ve harcama birimimizde süreç kontrolünün etkin olarak uygulandığını bildiririm.

Bu güvence, harcama yetkilisi olarak sahip olduğum bilgi ve değerlendirmeler, iç kontroller, iç denetçi raporları ile Sayıştay raporları gibi bilgim dâhilindeki hususlara dayanmaktadır.

Burada raporlanmayan, idarenin menfaatlerine zarar veren herhangi bir husus hakkında bilgim olmadığını beyan ederim. (ADANA-31/01/2019)

Dr.Öğr.Üyesi Ahmet ÖZCAN
Sosyal Bilimler Enstitü Müdürü